ГЛУБОКИЙ СЛЕД, ОСТАВЛЕННЫЙ ВОЙНОЙ

15 февраля исполняется 30 лет со дня вывода советских войск с территории Афганистана

ПОЗДРАВЛЕНИЯ

● *Уважаемые нижегородцы! 15 февраля в России отмечается День памяти о россиянах, исполнявших служебный долг за пределами Отечества.*

В этом году памятную дату мы встречаем с особым настроением. Ровно 30 лет назад Республику Афганистан покинул последний советский солдат. Более полумиллиона советских солдат и офицеров прошли Афганистан, следуя присяге. 15 000 человек погибли.

Сегодня в Нижегородской области проживают более 5 000 человек, участвовавших в боевых действиях на территории Республики Афганистан. Мне хочется поблагодарить каждого ветерана за отданные время и силы. Всем, кто исполнял служебный долг за пределами Отечества, и их семьям я желаю здоровья и благополучия!

Г.С. НИКИТИН, губернатор Нижегородской области

● *Уважаемые воины-интернационалисты, дорогие земляки!*

Сердечно поздравляем вас с 30-летней годовщиной со дня вывода советских войск из Республики Афганистан!

Сегодня мы отдаём дань памяти солдатам той войны, всем тем, кто до конца остался верен своей клятве, кто ценой жизни исполнил свой долг перед Родиной. Мы разделяем всю боль утраты с теми, кто потерял на этой войне своих близких, мужей, детей. Низкий вам поклон.

Желаем вам крепкого здоровья, долгих лет жизни, счастья и благополучия вам, вашим семьям и близким.

ЗЕМСКОЕ СОБРАНИЕ, АДМИНИСТРАЦИЯ РАЙОНА

Во время 10-летней войны потери со стороны советских военнослужащих, специалистов спецподразделений и формирований составили свыше 15 000 погибших и свыше 53 000 раненых. По окончании войны офицеры продолжили службу в армии, а солдаты искали работу на гражданке. В ветеранской организации МО МВД России «Уренский» стоят на учёте три участника боевых действий в Республике Афганистан.

● **В.А. Беляев возле памятника воинам-интернационалистам в г. Урене**

● **В.А. Беляев в период службы в Афганистане**

ВЫПОЛНЯЛ ЗАДАЧИ ПО ПРИКРЫТИЮ АЭРОДРОМА

В 1980 году по окончании Смоленского высшего зенитно-ракетного командного училища Василий Александрович Беляев был направлен для прохождения службы в Одесский военный округ, а с 12 июля 1981 года был откомандирован в Афганистан, в город Кундуз, где проходил службу до июля 1983 года. Ему приходилось выполнять задачи по прикрытию военного аэродрома, периодически, в случае налёта самолётов противника, выезжать в г. Пули-Хумри для несения боевого дежурства.

В ноябре 1992 года В.А. Беляев по выслуге лет ушёл на пенсию в звании майора. Вернулся в город Урень, но пенсию получать не стал, а устроился в Уренский РОВД на должность участкового инспектора. В марте 1994 года в Уренском РОВД был организован штаб, и майор милиции В.А. Беляев был назначен начальником штаба – заместителем начальника Уренского РОВД. В 2004 году ушёл на пенсию в звании подполковника милиции.

В настоящее время Василий Александрович возглавляет ГО ЧС Уренского района. Где бы и в какой должности ни работал Василий Александрович, везде и всегда отличается честностью и пользуется уважением.

МИНОМЁТЧИК

В мае 1985 года после окончания Горьковского сельскохозяйственного института Александр Иванович Ломоносов был призван на воинскую службу, сразу был направлен в учебный центр Черниговской области. По окончании учебки получил звание сержанта и был направлен для дальнейшего прохождения воинской службы в республику Афганистан. Во время службы в Афганистане главной задачей миномётного подразделения, в котором он служил, было прикрытие наших военных колонн и мотострелковых подразделений.

В 1987 году А.И. Ломоносов был демобилизован, вернулся домой. Работал агрономом, первым секретарём Уренского РК ВЛКСМ, председателем Ворошиловского сельсовета. В 1994 году поступил на службу в Уренский РОВД на должность дознавателя. С 1994 по 2008 год работал старшим оперативным дежурным Шахунского ЛОВД и в звании майора милиции ушёл на пенсию. В настоящее время Александр Иванович работает диспетчером службы 112 ЕДДС Уренского района. О службе в Республике Афганистан рассказывает на встречах со школьниками, сотрудниками полиции.

Окончание на 4-й стр.

ГЛУБОКИЙ СЛЕД, ОСТАВЛЕННЫЙ ВОЙНОЙ

Окончание. Начало на 2-й стр.

НА ОХРАНЕ ГРАНИЦЫ

В октябре 1985 года **Александр Михайлович Зорин** из Уренского РВК был призван на воинскую службу и направлен в Семипалатинскую область в учебный центр пограничных войск. В апреле 1986 года после окончания учёбы был командирован в республику Афганистан. Там службу проходил в оперативной войсковой группе по охране Афгано-Пакистанской границы. В составе опергруппы находился в засадах, сопровождал наши военные колонны. После бомбёжки советскими вертолётами группа блокировала бандитские формирования и проводила зачистку местности. Кроме этого, опергруппа вела разведку караванов моджахедов и сообщала об итогах разведки в гарнизон Гульхана, координировала движения караванов.

В декабре 1987 года А.М. Зорин был демобилизован. По приезду домой, в село Семёново, пошёл работать шофёром в колхоз «Большевик». С мая 1994 года до октября 2015 года работал водителем взвода полиции Уренской вневедомственной охраны и в звании старшины полиции ушёл на пенсию. В настоящее время Александр Михайлович работает водителем пожарной автомашины Семёновского сельсовета.

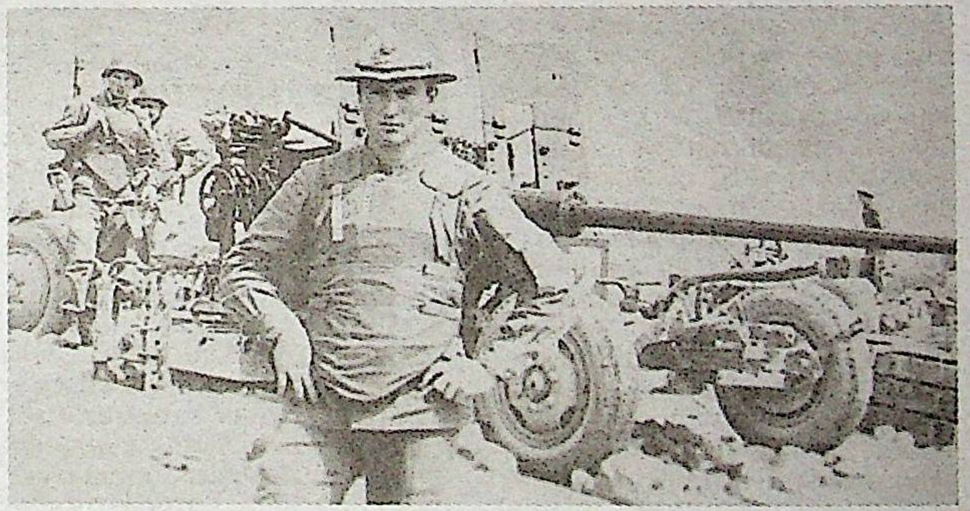

Как видно, ребята после службы в Афганистане нашли своё место в обществе и в жизни.

Александр ГОРБАТЕНКО, начальник МО МВД России «Уренский»;
Николай МЕТЕЛЬКОВ, председатель совета ветеранов